

# Informe trimestral de conjuntura econòmica

## Demarcació de la Cambra de Comerç de Terrassa

### 1r trimestre del 2019

Maig del 2019

#### Evolució de l'economia catalana. Context econòmic de la demarcació de Terrassa

Segons l'últim informe trimestral de conjuntura publicat per la Cambra de Comerç de Barcelona, el PIB trimestral a Catalunya augmenta un 0,5% durant el primer trimestre del 2019, deixant la taxa anual de creixement en un 1,9%. Aquesta evolució es deriva de la desacceleració de l'economia a escalal mundial que es va iniciar durant la segona meitat del 2018, principalment en el sector de la indústria, però compensada pel bon ritme de la demanda interna.

Durant el primer trimestre de 2019 el ritme econòmic ha estat molt similar als últims mesos del 2018 tot i que amb una certa recuperació del consum privat afavorit per una contenció de la inflació. Per la seva banda, el ritme d'inversió a la indústria dona senyals de debilitat, mentre que la construcció va recuperant el dinamisme perdut en èpoques passades.

El ritme econòmic actual es preveu que es pugui mantenir durant el 2019 i el 2020 fins a assolir taxes de creixement propers al 2% anual. Tot i això, s'hauran de tenir molt presents els esdeveniments que puguin succeir en funció d'una possible sortida del Regne Unit de la UE sense acord, de les conseqüències que es derivin de la guerra comercial entre els EUA i la Xina, i d'una possible desacceleració de l'economia xinesa.

L'economia manté el ritme de desacceleració i afecta especialment el sector indústria.

**Taula 1. Evolució del PIB (Corregit d'estacionalitat)**

Taxes de variació intertrimestral, en %

	2016				2017				2018				2019	
	I	II	III	IV	I	II	III	IV	I	II	III	IV	I	II
<b>Espanya</b>	0.7	0.7	0.8	0.6	0.8	0.9	0.6	0.7	0.6	0.6	0.6	0.6	0.6	
<b>Catalunya</b>	1.0	0.5	0.6	0.7	0.9	1.1	0.8	1.0	0.4	0.5	0.5	0.4	0.5	0.5

Espanya: INE (fins 4T18) i estimació Banc d'Espanya (1T19).

Catalunya: Idescat (fins 4T18) i Cambra de Barcelona (1T19 i 2T19).

El ritme de creixement de l'economia es pot mantenir durant el 2019 i 2020 al voltant del 2% anual.

**Taula 2. Evolució del PIB (Corregit d'estacionalitat)**

Taxes de variació interanual, en %

	2016				2017				2018				2019	
	I	II	III	IV	I	II	III	IV	I	II	III	IV	I	II
<b>Espanya</b>	3.6	3.3	3.1	2.7	2.9	3.1	2.9	3.1	2.9	2.6	2.5	2.3	2.3	
<b>Catalunya</b>	4.2	3.6	3.0	2.8	2.7	3.3	3.5	3.8	3.3	2.8	2.5	1.8	1.9	1.9

Espanya: INE (fins 4T18) i estimació Banc d'Espanya (1T19).

Catalunya: Idescat (fins 4T18) i Cambra de Barcelona (1T19 i 2T19).

**Taula 3. Previsions per a les principals macromagnituds de l'economia catalana**

<b>Taxa de variació interanual (%)</b>	<b>2018</b>	<b>2019 (P)</b>	<b>2020 (P)</b>
Producte interior brut	2.6%	2.1%	2.0%
Consum privat	2.0%	1.7%	1.6%
Consum públic	1.9%	1.6%	1.3%
Formació Bruta de Capital	4.6%	3.8%	3.5%
Exportacions	2.0%	2.7%	2.8%
Importacions	3.6%	3.0%	3.0%
VAB agricultura	-0.4%	0.2%	1.0%
VAB indústria	1.1%	0.7%	0.9%
VAB construcció	4.7%	3.8%	3.5%
VAB serveis	2.9%	2.3%	2.2%
Índex de preus de consum	1.8%	1.5%	1.5%
Ocupats	2.8%	2.3%	2.1%

Font: Idescat (2018) i elaboració pròpia (2019 i 2020).

P: Previsions de AQR-Lab i Cambra de Barcelona

Les previsions per al 2019 situen el creixement del PIB a Catalunya al voltant del 2%, valor força superior a la previsió de la CE per al conjunt de països de la zona euro.

Malgrat que les previsions de creixement per al 2019 es puguin situar al voltant d'aquest 2% esmentat, es pot considerar que es tracta d'un ritme de creixement important si ho comparem amb les previsions de la CE per al conjunt de països de la zona euro i que se situa prop de l'1,3%.

## Evolució del clima empresarial a la demarcació de Terrassa 1r trimestre de 2019

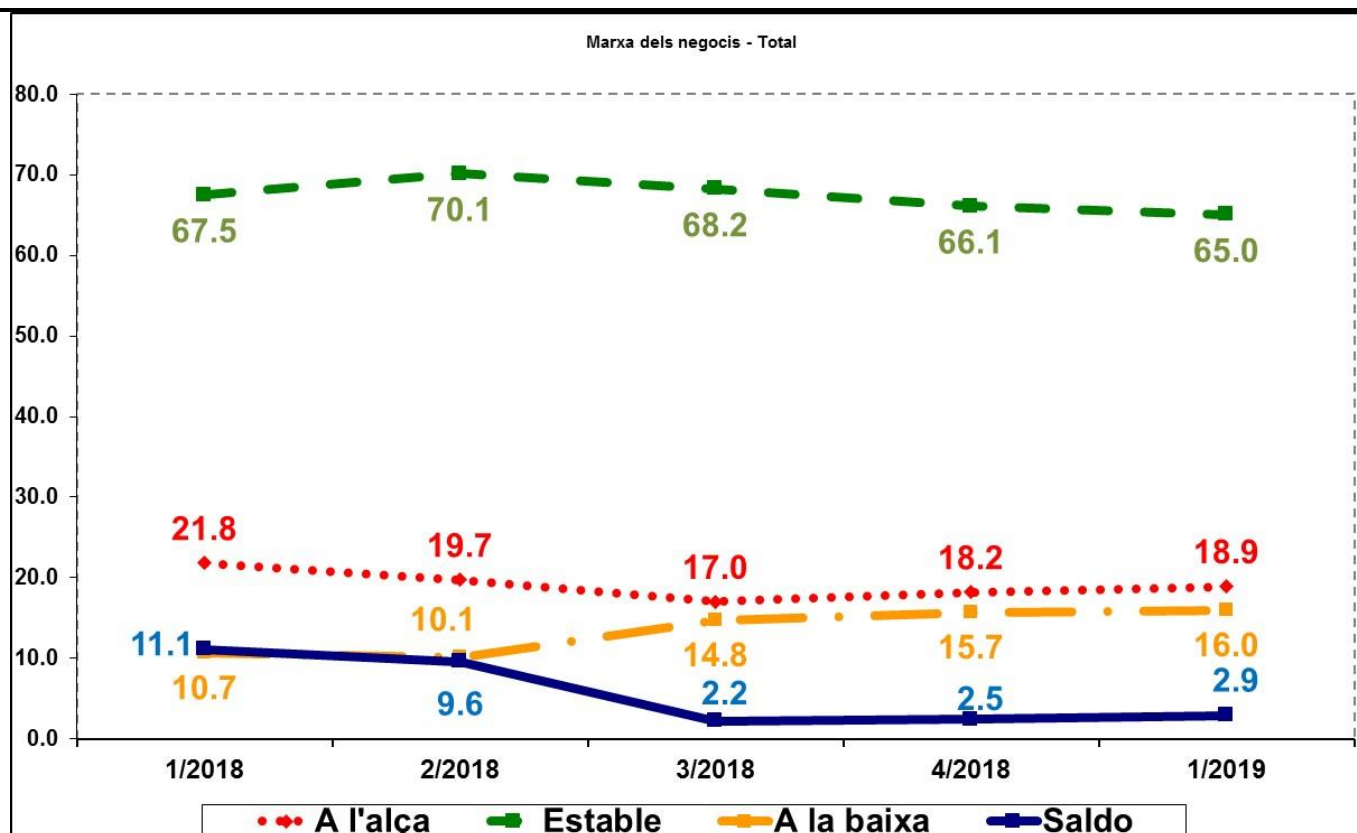

Es manté l'estabilitat, durant el 1r trimestre de 2019, en relació amb la marxa dels negocis de les empreses de la demarcació de Terrassa.

El saldo que mesura la marxa dels negocis passa de 2,5 punts en el trimestre anterior a 2,9 punts en el primer trimestre degut a la millora en les respostes positives, superior a l'augment de les respostes negatives.

Pel que fa al percentatge de respostes de manteniment segueixen baixant sensiblement en comparació amb el trimestre anterior.

Comença l'any per tant, amb una marcada estabilitat econòmica que ja es prolonga durant tres trimestres consecutius.

**Comença l'any 2019 amb una marcada estabilitat de la marxa dels negocis que es prolonga durant tres trimestres consecutius.**

## Evolució del clima empresarial a la demarcació de Terrassa Expectatives per al 2n trimestre de 2019

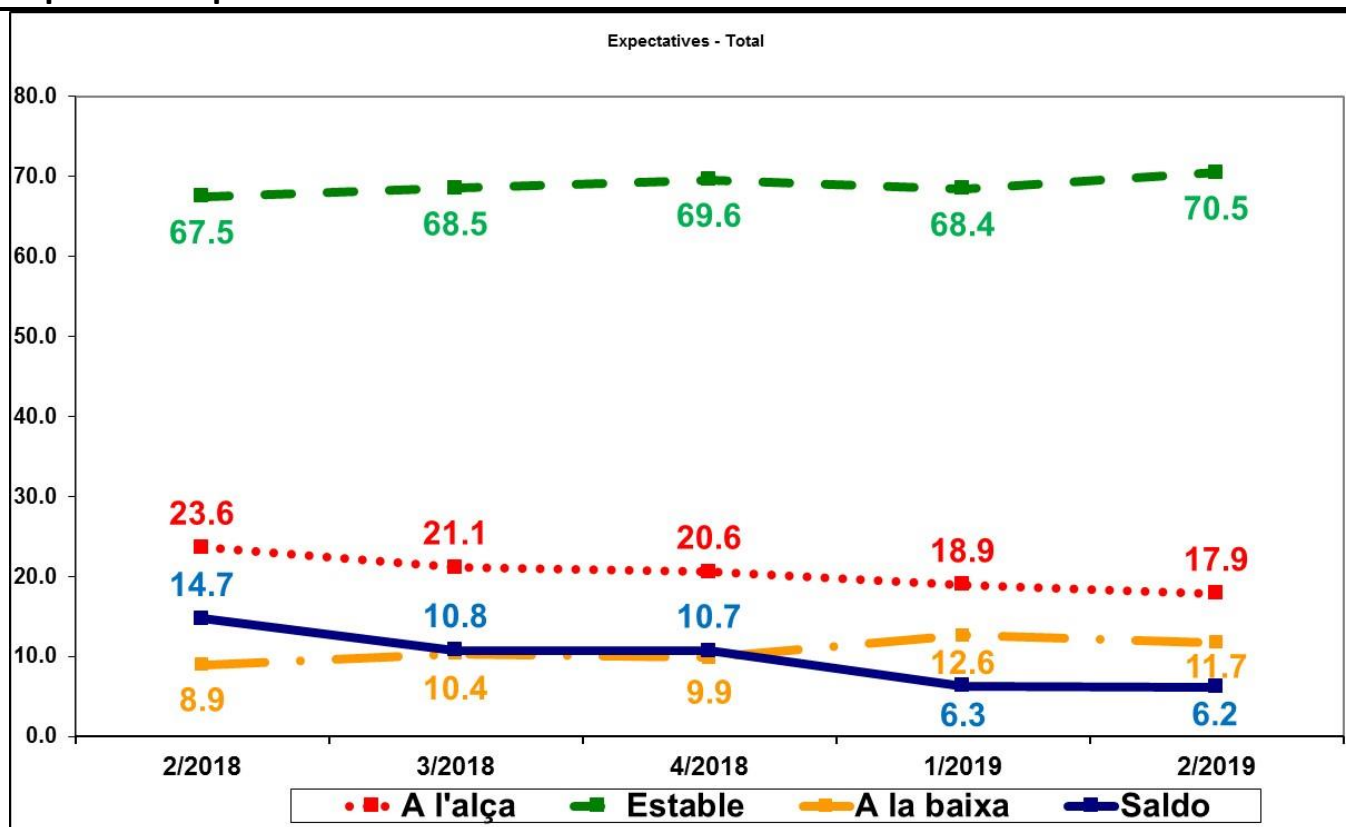

Les expectatives per al segon trimestre del 2019 presenten també un manteniment de l'activitat, amb poques previsions de canvis a curt termini. El valor de l'indicador se situa en 6,2 punts, 0,1 punts per sota del valor de les expectatives del trimestre anterior, però 3,3 punts superior al saldo assolit durant el primer trimestre.

Es manté, en conseqüència, la coherència entre els resultats obtinguts per al conjunt d'empreses de la demarcació de Terrassa i l'evolució global de l'economia catalana, espanyola i mundial on, malgrat la desacceleració, no es preveu que es pugui entrar en un nou període de recessió.

Les expectatives per al per al proper trimestre no preveuen canvis substancials a curt termini.

## Grau d'ús de la capacitat productiva

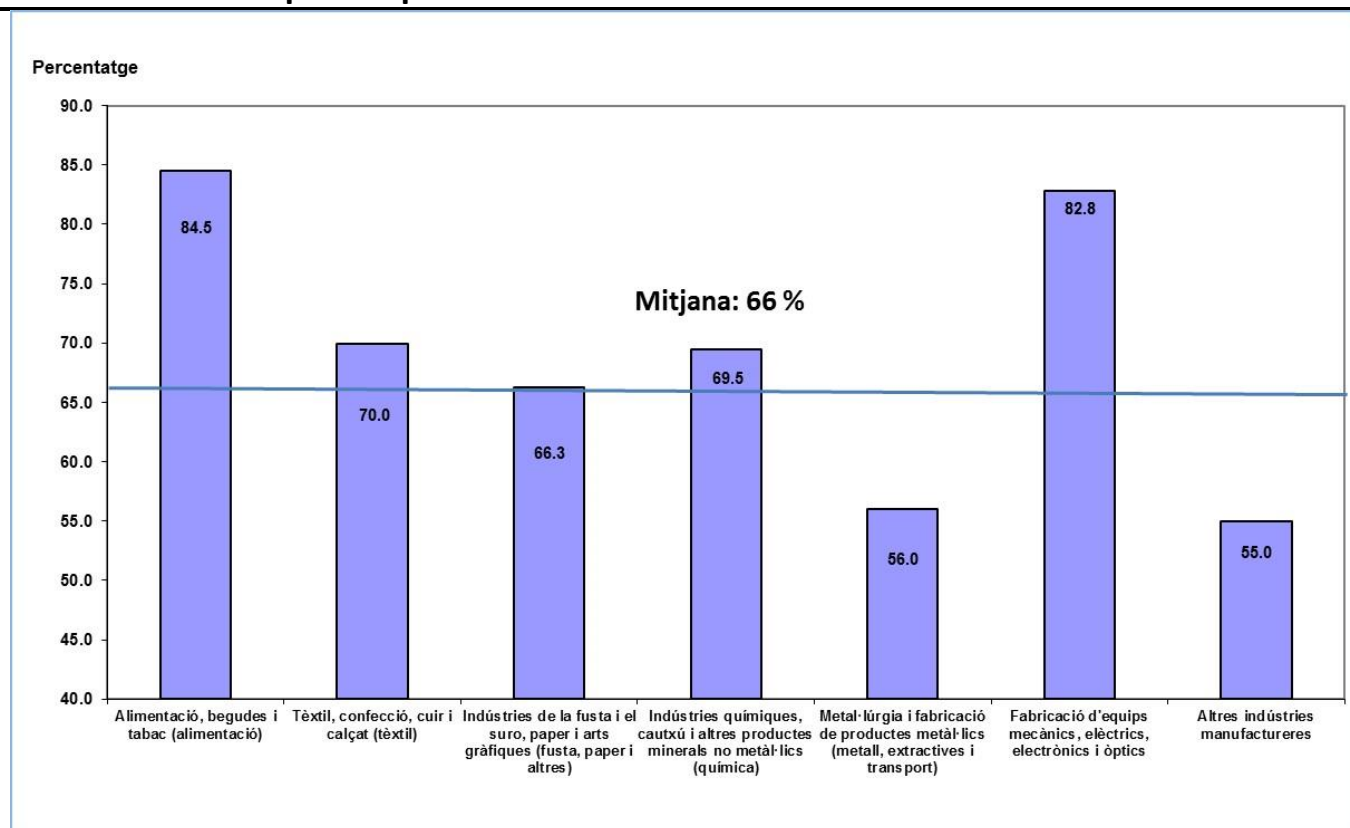

El grau d'ús de la capacitat productiva s'ha situat en el 66% de mitjana durant el primer trimestre. La indústria alimentària i d'equips s'han situat clarament molt per sobre de la mitjana amb valors del 84,5% i del 82,8%, respectivament, mentre que el tèxtil i la indústria química se situen també per sobre però amb valors més moderats (70% i 69,5%, respectivament). Per la seva banda, la indústria de la fusta s'ha situat lleugerament per sobre, mentre que només el metall estaria clarament per sota de la mitjana, amb un 56%.

**Destaquen els valors d'ús de la capacitat productiva de la indústria alimentària i de la fabricació d'equips, propers a la plena capacitat.**

## Expectatives del grau d'ús de la capacitat productiva

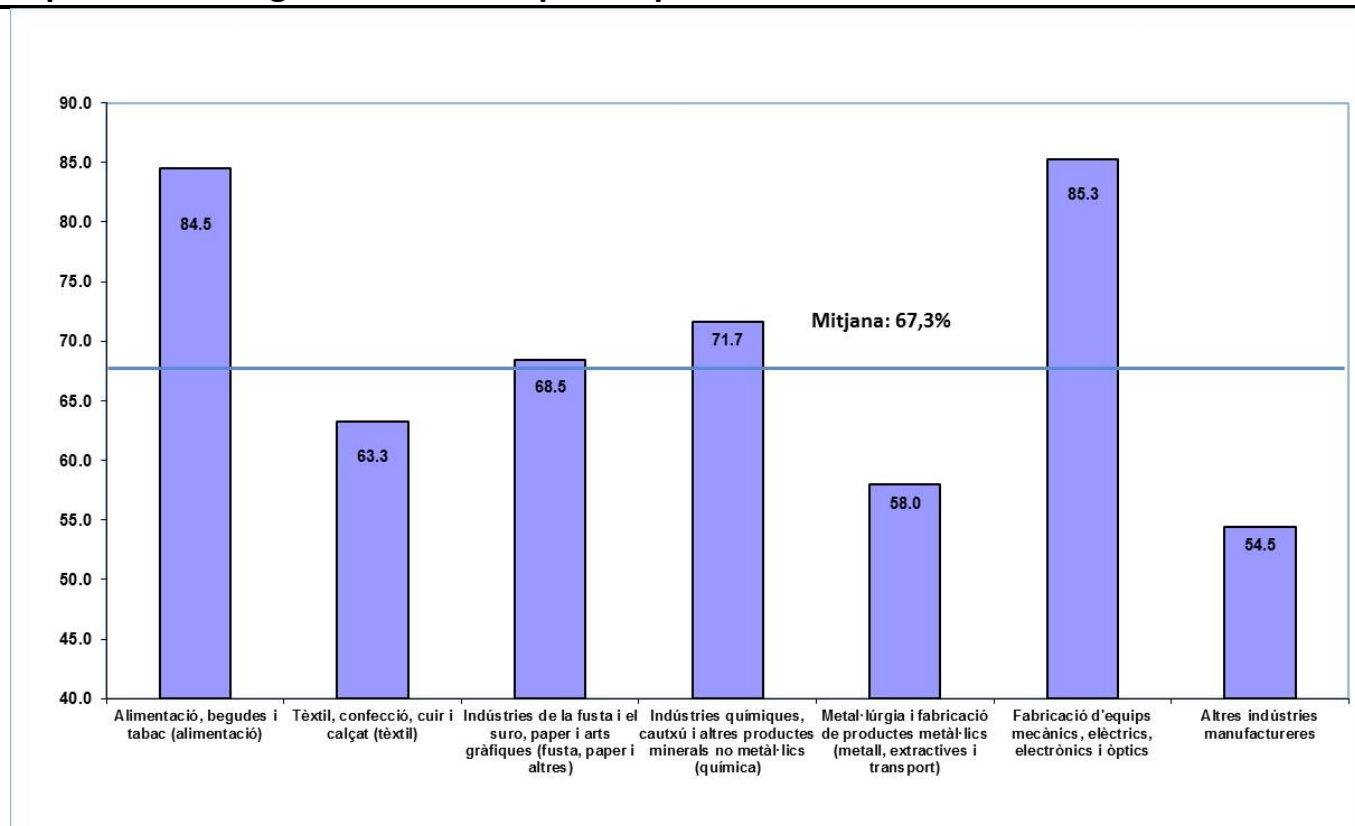

Les expectatives del grau d'ús de la capacitat productiva per al segon trimestre de 2019 tornen a mostrar als sectors d'alimentació i equips amb valors molt superiors a la mitjana prevista, que serien de 84,5% i del 85,3% respectivament. Si es mantenen aquests valors durant els propers mesos, es podrien plantejar noves inversions en aquest sectors.

**Els sectors d'alimentació i equips preveuen valors d'ús de la capacitat productiva propers a la plena capacitat.**

## Principals indicadors de conjuntura

Taula 4. Marxa del negoci, per sectors d'activitat

Trimestre actual i expectatives per al proper trimestre

	Saldo valoració	Saldo expectatives per al proper trimestre
	trimestre actual	al proper trimestre
<b>Total sectors</b>	2.9	6.2
<b>Indústria</b>	-19.5	-8.5
<b>Construcció</b>	12.8	18.4
<b>Comerç</b>	0.1	0.3
<b>Serveis</b>	9.6	11.0

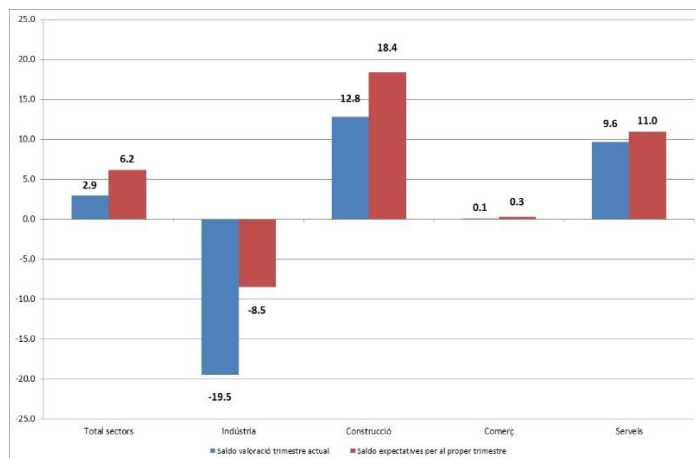

Taula 5. Altres indicadors de clima empresarial, per sectors d'activitat

Trimestre actual i expectatives per al proper trimestre

	Saldo	Saldo expectatives per al proper trimestre
	trimestre actual	al proper trimestre
<b>Ocupació</b>		
Total sectors	3.9	0.8
Indústria	-1.7	-16.4
Construcció	2.8	2.5
Comerç	10.5	9.7
Serveis	4.0	3.5
<b>Nivell de preus</b>		
Total sectors	9.0	0.8
Indústria	-3.0	-4.6
Construcció	14.8	8.3
Comerç	10.3	4.5
Serveis	11.8	0.6

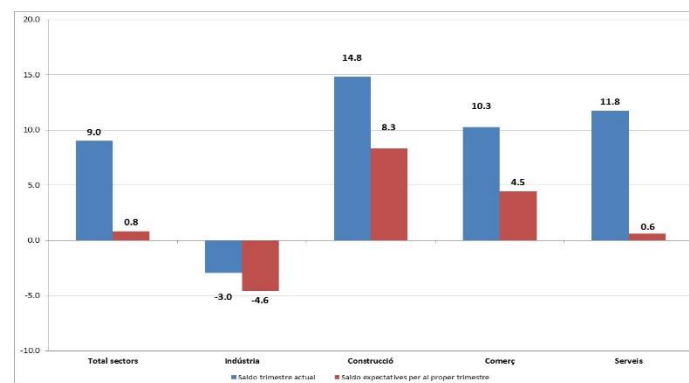
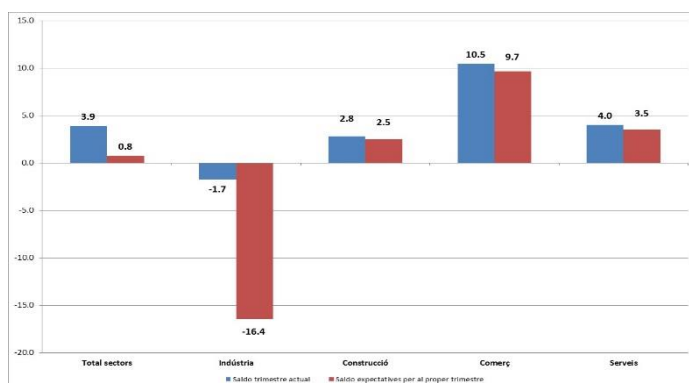

Font: Departament de Treball, Afers Socials i Famílies de la Generalitat de Catalunya

## Evolució de l'atur

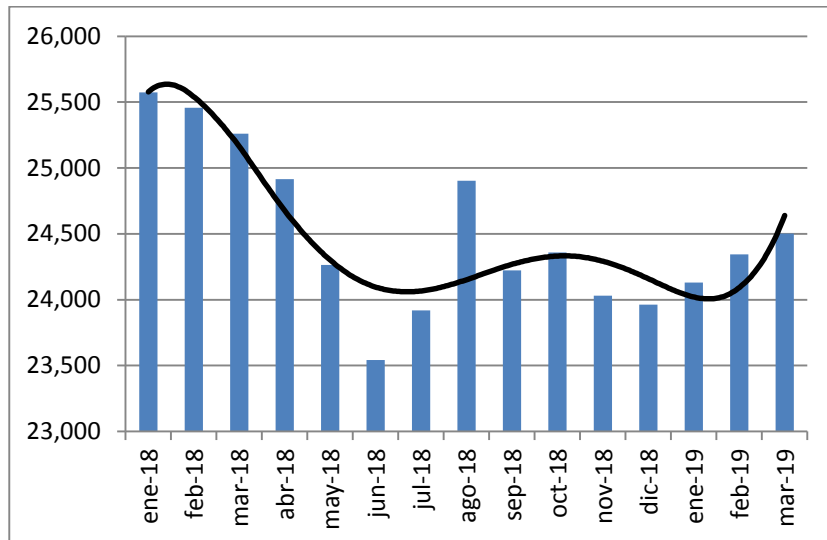

Municipi	Gener	Febrer	Març
Castellbisbal	526	542	543
Gallifa	7	6	5
Matadepera	177	186	176
Olesa de M.	1,311	1,293	1,329
Rellinars	39	39	39
Rubí	4,696	4,616	4,710
Sant Cugat V.	2,570	2,548	2,592
Sant Llorenç S.	101	98	104
Terrassa	14,028	14,331	14,307
Ullastrell	63	60	64
Vacarisses	294	289	292
Viladecavalls	318	335	340
<b>Total</b>	<b>24,130</b>	<b>24,343</b>	<b>24,501</b>

La xifra de persones aturades a la demarcació de Terrassa se situa en 24.501 al mes de març, la qual cosa representa un descens del 3% en relació amb el mes de març de 2018, amb 759 persones aturades menys.

En comparació amb el tancament del trimestre anterior la xifra d'atur augmenta en 538 persones, dada que representa una variació del +2,25% trimestral. Aquesta variació es produeix a causa de l'estacionalitat atès que estem comparant últim trimestre de l'any, on la campanya de Nadal incideix notablement als descens de l'atur, amb el primer trimestre, on trobem la Setmana Santa, fora d'aquest període.

Es manté la tendència a la baixa generalitzada de la xifra d'atur tot i l'augment enregistrat durant l'últim trimestre.

Pel que fa a Catalunya, el nombre de persones aturades se situa en 395.740 al mes de març, amb un descens del 0,2% mensual i del 3,8% anual.

Per sectors d'activitat, el sector serveis continua sent el que agrupa més persones en situació d'atur, amb 16.329, el 66,6% del total. Segueix el sector de la indústria, amb 3.399 persones, que representa el 13,9%, i la construcció, amb 2.339 persones, el 9,5% del total.

Quant a les persones aturades sense ocupació anterior, han estat 2.271, xifra que suposa el 9,3% del total.

Atur enregistrat	1r trimestre	Var. Mensual	Var. Anual
<b>Gener</b>	<b>24,130</b>	<b>0.70%</b>	<b>-5.64%</b>
<b>Febrer</b>	<b>24,343</b>	<b>0.88%</b>	<b>-4.37%</b>
<b>Març</b>	<b>24,501</b>	<b>0.65%</b>	<b>-3.00%</b>

Sector d'activitat	Gener		Febrer		Març	
<b>Agricultura</b>	155	0.6%	160	0.7%	163	0.7%
<b>Indústria</b>	3,416	14.2%	3,420	14.0%	3,399	13.9%
<b>Construcció</b>	2,363	9.8%	2,337	9.6%	2,339	9.5%
<b>Serveis</b>	16,111	66.8%	16,202	66.6%	16,329	66.6%
<b>Sense oc. Anterior</b>	2,085	8.6%	2,224	9.1%	2,271	9.3%
<b>Total</b>	<b>24,130</b>	<b>100.0%</b>	<b>24,343</b>	<b>100.0%</b>	<b>24,501</b>	<b>100.0%</b>

Font: Departament de Treball, Afers Socials i Famílies de la Generalitat de Catalunya



## Evolució de la contractació laboral

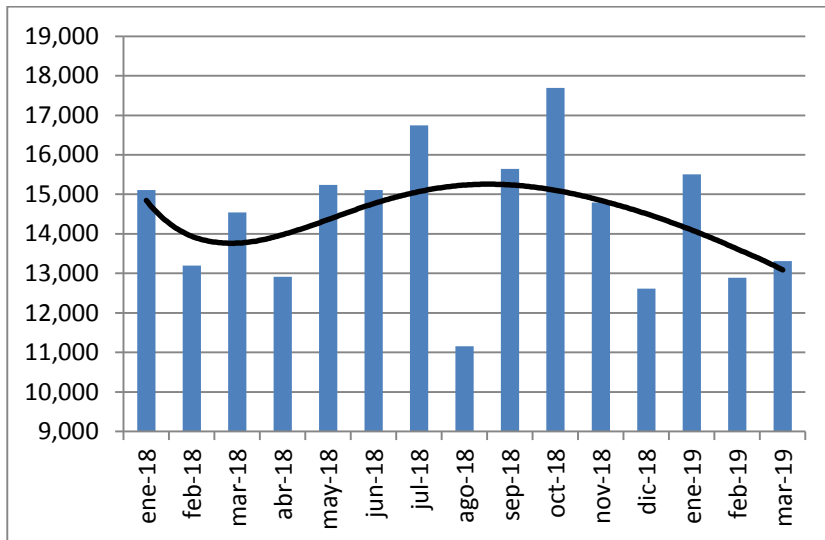

Municipi	Gener	Febrer	Març
Castellbisbal	1,163	1,045	1,263
Gallifa	0	3	4
Matadepera	76	64	55
Olesa de M.	550	304	391
Rellinars	2	3	5
Rubí	2,872	2,429	2,380
Sant Cugat	5,010	4,158	4,188
Sant Llorenç	203	38	18
Terrassa	4,868	4,310	4,427
Ullastrell	17	18	14
Vacarisses	487	345	371
Viladecavalls	255	173	196
<b>Total</b>	<b>15,503</b>	<b>12,890</b>	<b>13,312</b>

El nombre de contractacions laborals durant el trimestre ha evolucionat de forma molt diversa. Durant el mes de gener es van formalitzar 15.503 contractes laborals el que representa un augment del 22,91% mensual i del 2,61% anual. Al mes de febrer es van registrar 12.890 contractes i, per tant, baixa un 16,85% mensual i un 2,32% anual. Al mes de març es recupera lleument el ritme de contractació amb 13,312 contractes que suposen un augment del 3,27% mensual però un descens anual del 8,44%.

**Fort augment del nombre de contractes laborals durant el mes de gener, per moderar-se durant els mesos de febrer i març.**

Durant el primer trimestre de 2019 s'han formalitzat un total acumulat de 41.705 contractes laborals a la demarcació, amb un descens del 6,64% en comparació amb el mateix període de l'any passat, durant el qual se'n van formalitzar 42.843.

La contractació fixa representa el 16,1% del total de la contractació acumulada per a aquest període amb 6.717 contractes i un descens del 3,81% anual. Per la seva banda, el nombre acumulat de contractes temporals suposa el 83,9%, amb 34.988 contractes i un descens del 2,43% anual.

Contractació	1r trimestre	Var. mensual	Var. anual
<b>Gener</b>	<b>15,503</b>	<b>22.91%</b>	<b>2.61%</b>
<b>Febrer</b>	<b>12,890</b>	<b>-16.85%</b>	<b>-2.32%</b>
<b>Març</b>	<b>13,312</b>	<b>3.27%</b>	<b>-8.44%</b>

Tipus de contracte	Gener		Febrer		Març	
<b>Indefinit</b>	2,512	16.2%	2,024	15.7%	2,181	16.4%
<b>Temporal</b>	12,991	83.8%	10,866	84.3%	11,131	83.6%
<b>Total</b>	<b>15,503</b>	<b>100.0%</b>	<b>12,890</b>	<b>100.0%</b>	<b>13,312</b>	<b>100.0%</b>

Sector d'activitat	Gener		Febrer		Març	
<b>Agricultura</b>	20	0.1%	27	0.2%	21	0.2%
<b>Indústria</b>	3,341	21.6%	2,430	18.9%	2,783	20.9%
<b>Construcció</b>	932	6.0%	802	6.2%	919	6.9%
<b>Serveis</b>	11,210	72.3%	9,631	74.7%	9,589	72.0%
<b>Total</b>	<b>15,503</b>	<b>100.0%</b>	<b>12,890</b>	<b>100.0%</b>	<b>13,312</b>	<b>100.0%</b>

Font: Departament de Treball, Afers Socials i Famílies de la Generalitat de Catalunya

## Evolució de l'ocupació. Inscripcions a la Seguretat Social

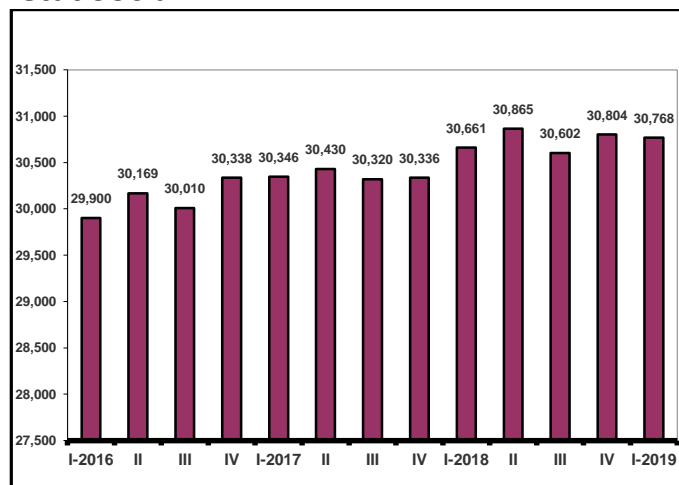
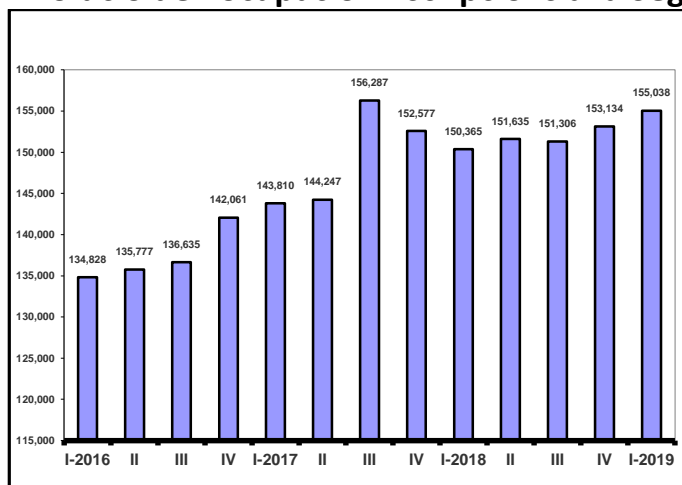

Inscripcions a la SS	4t trimestre	Variació trimestral	Variació anual
Règim general	155.038	1,24%	3,11%
RETA	30.768	-0,12%	0,35%

Sector d'activitat	Règim General	Autònoms
Agricultura	73	118
Indústria	32.397	2.744
Construcció	9.065	4.138
Serveis	113.503	23.768
<b>Total</b>	<b>155.038</b>	<b>30.768</b>

Municipi	Nombre d'empreses amb treballadors	Règim General	Autònoms
Castellbisbal	574	8.464	829
Gallifa	8	14	24
Matadepera	181	1.018	1.303
Olesa de M.	524	3.625	1.349
Rellinars	15	53	62
Rubí	2.164	20.467	4.338
Sant Cugat V.	3.346	57.622	8.395
Sant Llorenç S.	60	208	190
Terrassa	5.819	57.838	12.870
Ullastrell	51	239	197
Vacarisses	122	1.379	542
Viladecavalls	191	4.111	669
<b>Total</b>	<b>13.055</b>	<b>155.038</b>	<b>30.768</b>

Font: Departament de Treball, Afers Socials i Famílies de la Generalitat de Catalunya

Durant el primer trimestre de 2019 el nombre total d'empreses amb treballadors inscrits al règim general de la Seguretat Social ha estat de 13.055, la qual cosa representa un lleu augment de l'1,3% en relació amb trimestre anterior i de l'1,26% respecte del mateix període de l'any 2018. Quant al nombre de treballadors contractats per aquestes empreses, es va situar en 155.038 dada que significa un augment del 3,11% en comparació amb el mateix període de l'any anterior.

Aquests treballadors es distribueixen entre els diferents sectors d'activitat de la següent forma: 73 a la agricultura, 32.397 a la indústria, 9.065 a la construcció i 113.503 al sector serveis.

Pel que fa al nombre de treballadors autònoms, se situa en 30.768 durant el primer trimestre, xifra que representa un augment del 0,35% en relació amb l'any anterior. D'aquests treballadors autònoms, 118 treballen a l'agricultura, 2.744 a la indústria, 4.138 a la construcció i 23.768 al sector serveis.

Des de l'any 2016 la tendència del nombre de treballadors inscrits a la Seguretat Social i del nombre de treballadors autònoms ha marcat una clara tendència a l'alça.

En termes anuals, augmenten el nombre d'inscripcions al Règim General de la Seguretat Social mentre que el nombre de treballadors autònoms es manté estable.

## Índex de confiança empresarial

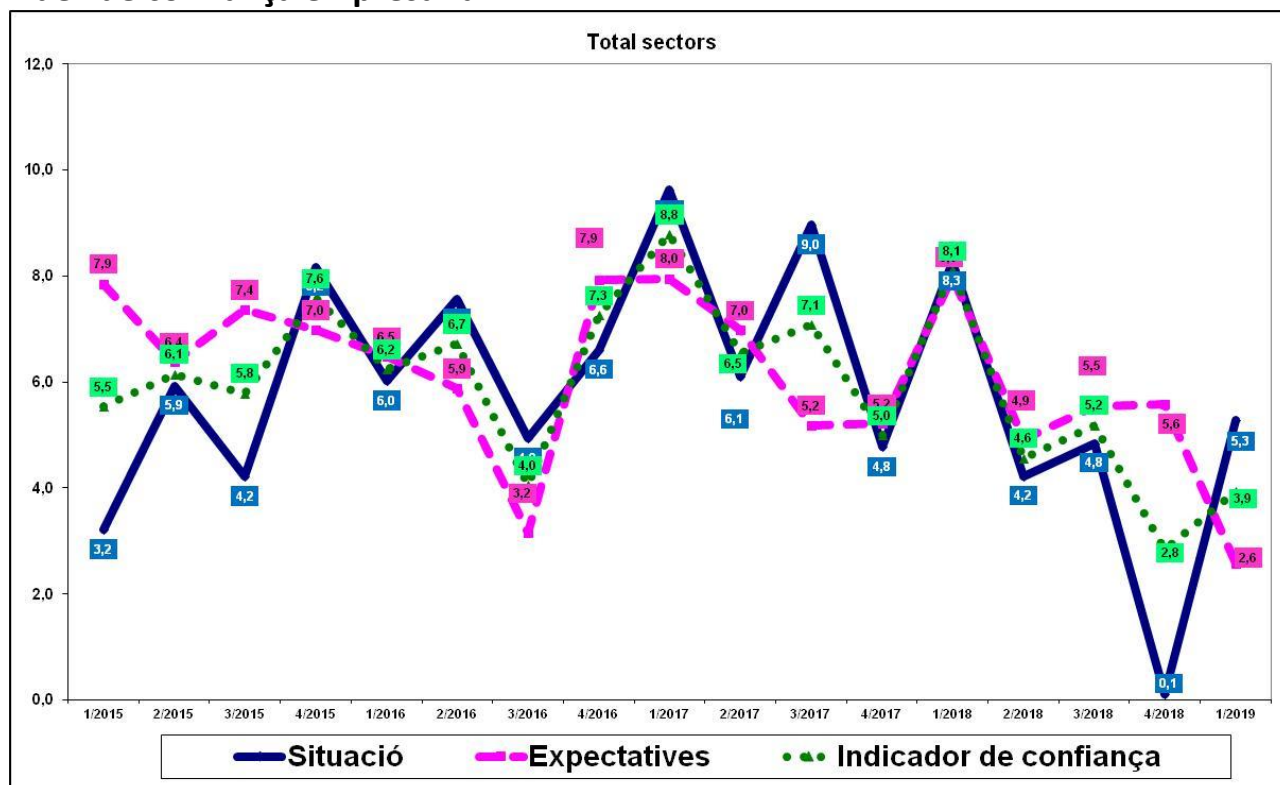

L'índex de confiança empresarial se situa en un valor de 3,9 punts. Augmenta 1,1 punt en relació amb el valor presentat durant el trimestre anterior. Aquesta evolució es deriva del manteniment estable de l'activitat durant el primer trimestre, de l'estabilitat futura a partir de les expectatives per al segon, del comportament estable de l'ocupació i al manteniment del nivell de preus durant el període analitzat.

### Composició de l'índex de confiança empresarial

Saldos: diferència entre els percentatges de les respostes Augmenta i Disminueix.

#### Situació

Mitjana dels saldos de les variables següents:

- marxa dels negocis
- evolució de l'ocupació
- evolució dels preus de venda

#### Expectatives

Mitjana dels saldos de les variables següents:

- previsió de la marxa dels negocis per als propers tres mesos
- previsió de l'evolució de l'ocupació per als propers tres mesos
- previsió de l'evolució dels preus de venda per als propers tres mesos

#### Índex de confiança empresarial

Mitjana dels saldos de valoració i expectatives de les variables següents:

- situació i expectatives de la marxa dels negocis
- situació i expectatives de l'evolució de l'ocupació
- situació i expectatives de l'evolució dels preus de venda

**Augmenta sensiblement el valor de l'índex de confiança empresarial per al 1r trimestre de 2019**