

# Informe trimestral de conjuntura econòmica

## Demarcació de la Cambra de Comerç de Terrassa

Setembre del 2018

### Evolució de l'economia catalana. Context econòmic de la demarcació de Terrassa

Segons l'últim informe trimestral de conjuntura publicat per la Cambra de Comerç de Barcelona, el PIB trimestral a Catalunya hauria augmentat un 0,8% durant l'últim trimestre i hauria deixat la taxa anual de creixement en un 3,3%. Després d'un primer trimestre amb un creixement econòmic del 3,4% interanual i del 0,8% trimestral, superiors als enregistrats per l'economia espanyola, es preveu una certa estabilitat en el creixement per al propers períodes per poder arribar a un creixement durant el 2018 superior al 3% per quart any consecutiu.

L'evolució econòmica dels propers mesos es pot veure força influenciada pels últims esdeveniments que han succeït o pels que succeiran properament: la definició del full de ruta definitiu per al Brexit, la crisi aranzelària originada pels EUA, la crisi de la lira turca i del pes argentí i, sobretot, l'evolució dels tipus d'interès a Europa un cop acabi el mandat de l'actual governador del BCE a l'octubre del proper any i l'evolució del preu del petroli durant els propers mesos.

Propers esdeveniments poden condicionar l'evolució de l'economia a la demarcació

**Taula 1. Evolució del PIB (Corregit d'estacionalitat)**

Taxes de variació intertrimestral, en %

	2014				2015				2016				2017				2018		
	I	II	III	IV	I	II	III	IV	I	II	III	IV	I	II	III	IV	I	II	III
<b>Espanya</b>	0.4	0.5	0.6	0.7	1.1	0.8	0.9	0.9	0.7	0.8	0.7	0.7	0.8	0.9	0.7	0.7	0.7	0.7	0.7
<b>Catalunya</b>	0.4	0.7	0.8	0.9	1.0	1.1	0.9	1.0	0.9	0.9	0.7	0.7	0.9	0.9	0.9	0.8	0.8	0.8	0.7

Font: Espanya: INE (Fins a 1rT2018) i Banc d'Espanya (2nT2018). Catalunya: Idescat (fins 1rT2018) i Cambra de Comerç de Barcelona (2nT2018 i 3rT2018)

**Taula 2. Evolució del PIB (Corregit d'estacionalitat)**

Taxes de variació interanual, en %

	2014				2015				2016				2017				2018		
	I	II	III	IV	I	II	III	IV	I	II	III	IV	I	II	III	IV	I	II	III
<b>Espanya</b>	0.4	1.2	1.7	2.1	2.9	3.4	3.6	3.8	3.5	3.4	3.2	3.0	3.0	3.1	3.1	3.1	3.0	2.8	
<b>Catalunya</b>	1.5	2.1	2.0	2.8	3.4	3.9	4.0	4.1	4.0	3.8	3.6	3.3	3.3	3.3	3.4	3.5	3.4	3.3	3.1

Font: Espanya: INE (Fins a 1rT2018) i Banc d'Espanya (2nT2018). Catalunya: Idescat (fins 1rT2018) i Cambra de Comerç de Barcelona (2nT2018 i 3rT2018)

El PIB a Catalunya creix a un ritme superior al de la resta del país

**Taula 3. Previsions per a les principals macromagnituds de l'economia catalana**

<b>Taxa de variació interanual (%)</b>	<b>2017</b>	<b>2018</b>	<b>2019</b>
Producte interior brut	3.4%	3.1%	2.7%
Consum privat	2.4%	2.3%	2.2%
Consum públic	2.4%	2.0%	1.9%
Formació Bruta de Capital	5.6%	4.8%	4.0%
Exportacions	6.3%	5.6%	4.8%
Importacions	4.4%	4.1%	4.0%
VAB agricultura	-3.1%	3.0%	3.0%
VAB indústria	4.9%	4.6%	3.8%
VAB construcció	4.7%	3.6%	3.4%
VAB serveis	2.9%	2.7%	2.6%
Índex de preus de consum	2.2%	1.6%	1.5%
Ocupats	2.9%	2.7%	2.5%

**El creixement del PIB a Catalunya pot baixar del 3% anual al 2019**

**Font: Idescat (2017) i Cambra de Barcelona (2018 i 2019)**

El PIB a Catalunya pot tancar amb un creixement superior al 3% enguany, però pot patir una lleu desacceleració durant el proper any, amb un creixement previst del 2,7%, degut als probables augments del preu del petroli i dels tipus d'interès a Europa. La indústria es manté com el motor econòmic, amb creixements superiors als de la construcció i del comerç, malgrat la previsió a la baixa del ritme de creixement de les exportacions.

## Evolució del clima empresarial a la demarcació de Terrassa 2n trimestre de 2018

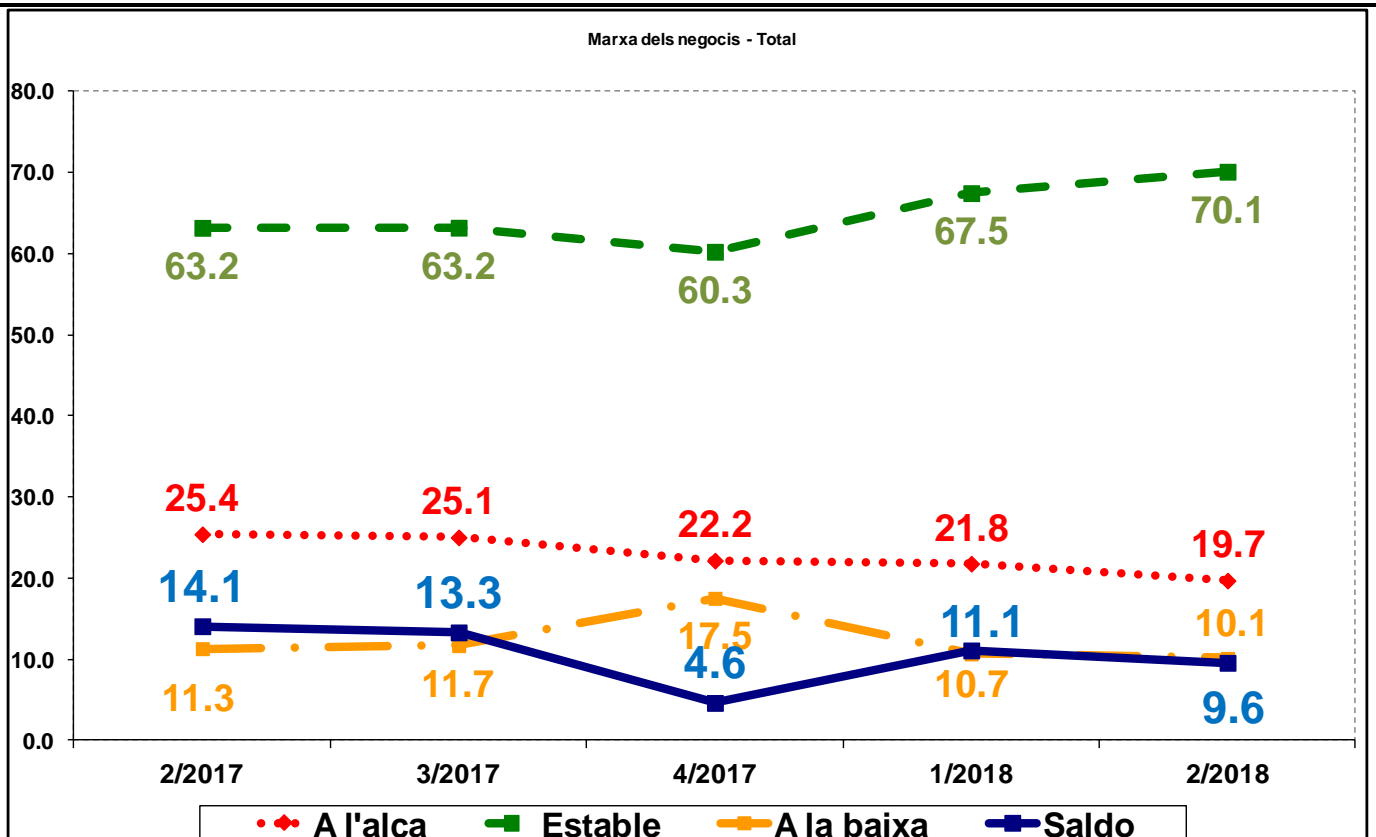

Durant el segon trimestre de 2018 la marxa dels negocis de les empreses de la demarcació de Terrassa s'ha desaccelerat lleugerament en relació al trimestre anterior però es manté per sobre del nivell d'activitat amb que va tancar el 2017. Segueix, per tant, el ritme de recuperació de l'activitat econòmica però encara per sota dels nivells màxims assolits durant l'any passat.

**L'activitat es desaccelera durant el segon trimestre però es manté per sobre del tancament de 2017**

El saldo de l'indicador que mesura la marxa dels negocis se situa en 9,6 punts, 1,5 punts inferior al valor assolit durant el trimestre anterior. Baixen les respostes positives, augmenten de forma feble les respostes d'estabilitat i es mantenen les respostes negatives.

## Evolució del clima empresarial a la demarcació de Terrassa Expectatives per al 3r trimestre de 2018

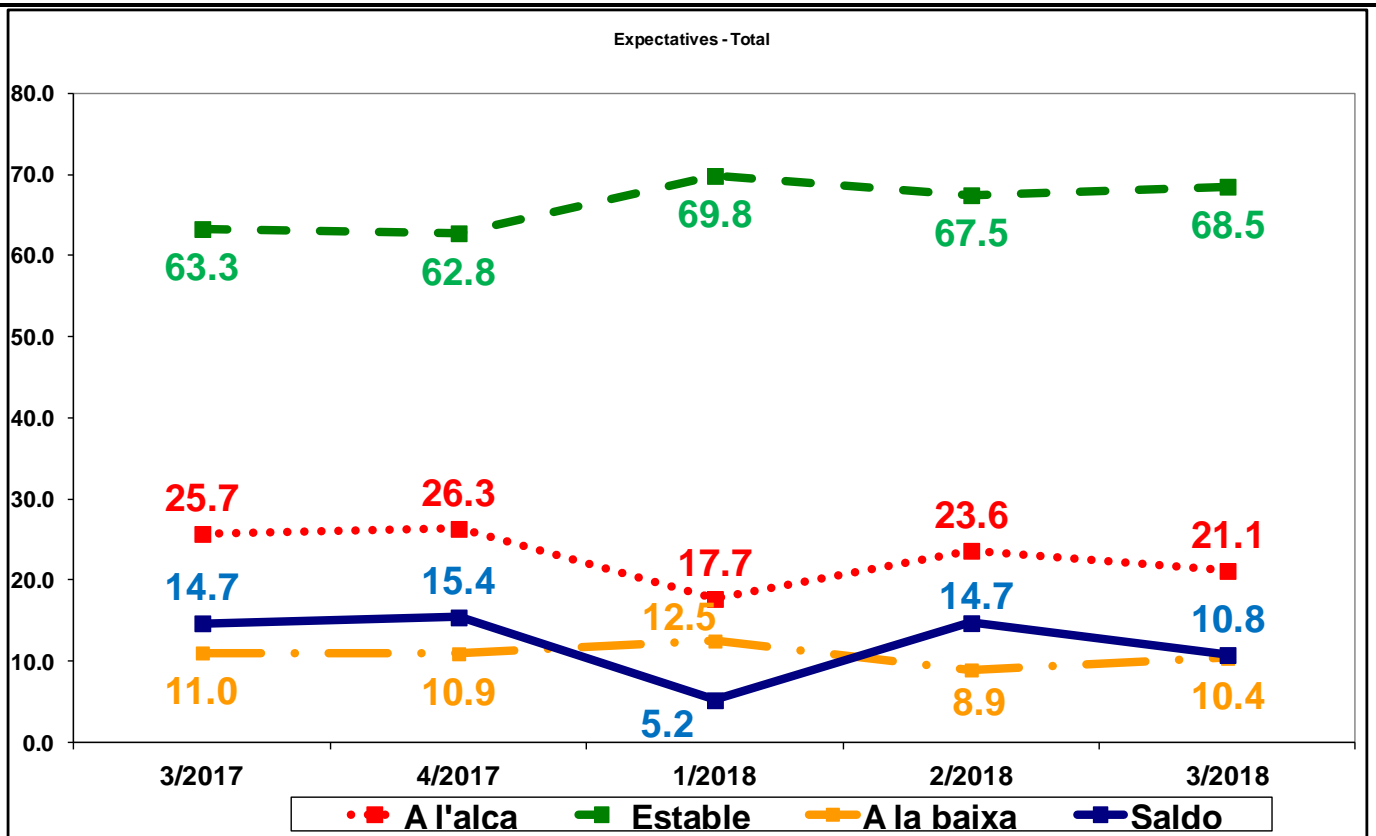

Les expectatives per al tercer trimestre del 2018 mostren que el ritme d'activitat pot augmentar lleugerament en relació amb el segon trimestre per al conjunt d'activitats econòmiques. El valor de l'indicador millora lleugerament el valor d'aquest segon trimestre i, per tant, la marxa dels negocis pot mantenir el ritme de creixement i trencar la desacceleració mostrada durant el tancament del 2017.

Les expectatives mostren que el ritme d'activitat es pot mantenir durant els propers mesos

L'indicador assoleix un valor de 10,8 punts de saldo i supera en 1,2 punts el valor del segon trimestre.

## Evolució de l'atur

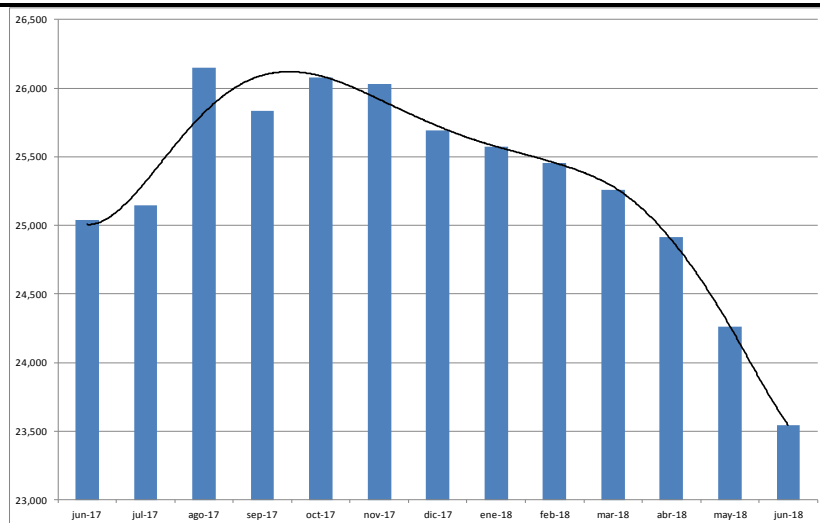

Municipi	Abril	Maig	Juny
Castellbisbal	527	518	533
Gallifa	5	6	6
Matadepera	182	174	168
Olesa de M.	1,306	1,308	1,302
Rellinars	44	46	43
Rubí	4,858	4,629	4,520
Sant Cugat V.	2,554	2,493	2,488
Sant Llorenç S.	113	113	102
Terrassa	14,603	14,263	13,720
Ullastrell	71	70	59
Vacarisses	318	319	299
Viladecavalls	335	324	302
<b>Total</b>	<b>24,916</b>	<b>24,263</b>	<b>23,542</b>

La xifra de persones aturades a la demarcació de Terrassa se situa en 23.542 al mes de juny el que representa un descens del 5,98% en relació al mes de juny de 2017, amb 1.498 persones aturades menys.

En relació al mes de maig anterior la xifra d'atur baixa en 721 persones, el que representa una variació del -2,97%.

Pel que fa a Catalunya, el nombre de persones aturades se situa en 370.192, amb un descens del 3,99% mensual i del 5,42% interanual.

Per sectors d'activitat, el sector serveis continua sent el que agrupa més persones en situació d'atur, amb 15.307, el 65% del total. Segueix el sector de la indústria, amb 3.449 persones, que representa el 14,6% i la construcció, amb 2.455 persones, el 10,4% del total.

Per la seva banda, les persones aturades sense ocupació anterior han estat 2.170, xifra que suposa el 9,2% del total.

**La construcció és el sector que presenta taxes de descens més intenses tant mensual com interanual, amb el 4,73% i el 15,2%, respectivament**

Atur enregistrat	2n trimestre	Var. Mensual	Var. Anual
<b>Abril</b>	<b>24,916</b>	<b>-1.36%</b>	<b>-6.93%</b>
<b>Maig</b>	<b>24,263</b>	<b>-2.62%</b>	<b>-6.67%</b>
<b>Juny</b>	<b>23,542</b>	<b>-2.97%</b>	<b>-5.98%</b>

Sector d'activitat	Abril		Maig		Juny	
<b>Agricultura</b>	170	0.7%	163	0.7%	161	0.7%
<b>Indústria</b>	3,640	14.6%	3,563	14.7%	3,449	14.7%
<b>Construcció</b>	2,618	10.5%	2,577	10.6%	2,455	10.4%
<b>Serveis</b>	16,240	65.2%	15,736	64.9%	15,307	65.0%
<b>Sense oc. Anterior</b>	2,248	9.0%	2,224	9.2%	2,170	9.2%
<b>Total</b>	<b>24,916</b>	<b>100.0%</b>	<b>24,263</b>	<b>100.0%</b>	<b>23,542</b>	<b>100.0%</b>

Font: Departament de Treball, Afers Socials i Famílies de la Generalitat de Catalunya

## Evolució de la contractació laboral

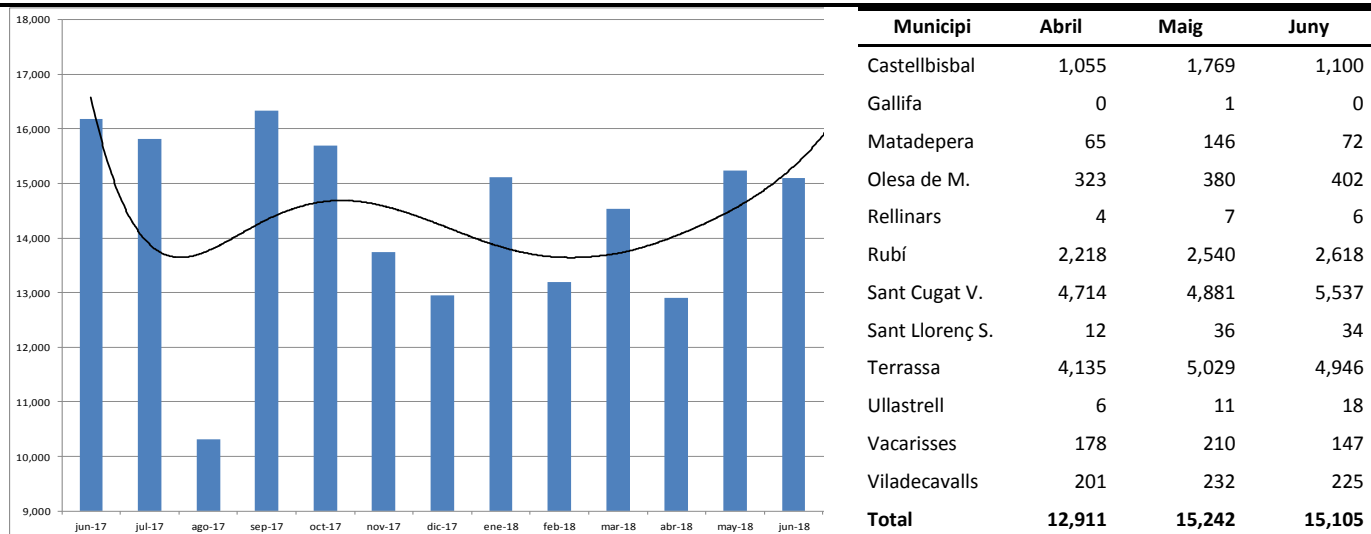

Durant el mes de juny s'han formalitzat a la demarcació de Terrassa un total de 15.105 contractes laborals dels quals 2.136 han estat contractació fixa (el 14,1%), mentre que 12.969 han estat contractes temporals (el 85,9%).

Aquest nombre de contractes representa un descens del 6,64% en relació amb el mes de juny de 2017 amb 1.074 contractes menys i es deu únicament la baixada de la contractació temporal del 8,57% ja que la contractació fixa ha augmentat poc més del 7% anual.

Des del mes de gener s'han formalitzat 86.101 contractes laborals a la demarcació, amb un augment del 5,62% en comparació al mateix període de l'any 2017, durant el qual se'n van formalitzar 81.519.

La contractació fixa representa el 15,7% del total de la contractació acumulada per a aquest període amb 13.515 contractes i un augment de l'11,8% anual. Per la seva banda, el nombre acumulat de contractes temporals representa el 84,3%, amb 72.586 contractes i un augment del 4,54% anual.

Durant el primer semestre de 2018 el nombre de contractes acumulat augmenta en relació al mateix període de 2017

El ritme de creixement de la contractació fixa supera al de la contractació temporal

Atur enregistrat	2n trimestre	Var. Mensual	Var. Anual
<b>Abril</b>	<b>12,911</b>	<b>-11.20%</b>	<b>8.18%</b>
<b>Maig</b>	<b>15,242</b>	<b>18.05%</b>	<b>8.29%</b>
<b>Juny</b>	<b>15,105</b>	<b>-0.90%</b>	<b>-6.64%</b>

Sector d'activitat	Abril		Maig		Juny	
<b>Indefinit</b>	2,159	16.7%	2,237	14.7%	2,136	14.1%
<b>Temporal</b>	10,752	83.3%	13,005	85.3%	12,969	85.9%
<b>Total</b>	<b>12,911</b>	<b>100.0%</b>	<b>15,242</b>	<b>100.0%</b>	<b>15,105</b>	<b>100.0%</b>

Sector d'activitat	Abril		Maig		Juny	
<b>Agricultura</b>	22	0.2%	22	0.1%	12	0.1%
<b>Indústria</b>	2,636	20.4%	3,350	22.0%	2,598	17.2%
<b>Construcció</b>	881	6.8%	859	5.6%	854	5.7%
<b>Serveis</b>	9,372	72.6%	11,011	72.2%	11,641	77.1%
<b>Total</b>	<b>12,911</b>	<b>100.0%</b>	<b>15,242</b>	<b>100.0%</b>	<b>15,105</b>	<b>100.0%</b>

Font: Departament de Treball, Afers Socials i Famílies de la Generalitat de Catalunya

## Evolució de l'ocupació. Inscripcions a la Seguretat Social

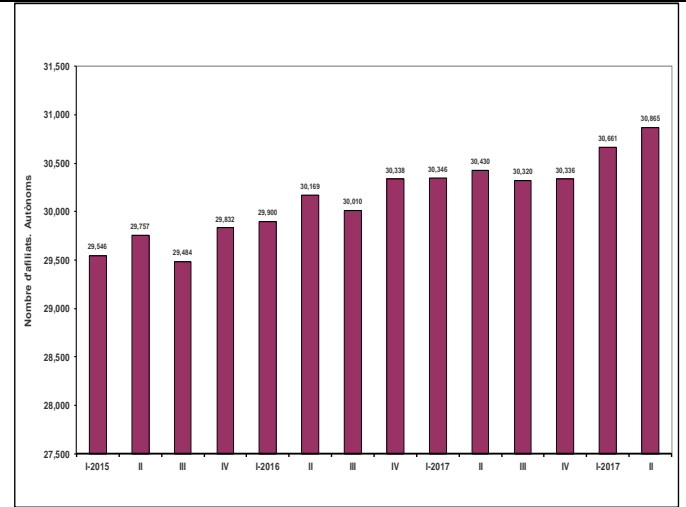
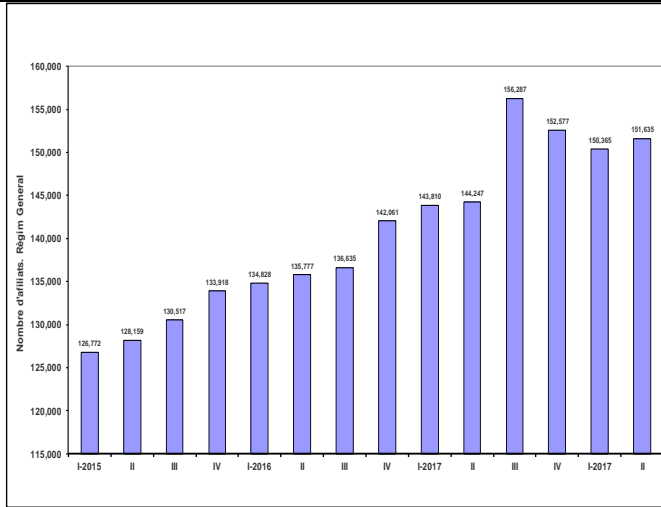

Inscripcions a la SS	2n trimestre	Variació trimestral	Var. Anual
Règim general	151,635	0.84%	5.12%
RETA	30,865	0.67%	1.43%

Municipi	Nombre d'empreses amb treballadors	Règim general	Autònoms
Castellbisbal	559	8,201	849
Gallifa	9	13	24
Matadepera	169	919	1,316
Olesa de M.	515	3,603	1,389
Rellinars	13	46	60
Rubi	2,139	20,367	4,394
Sant Cugat V.	3,282	56,013	8,300
Sant Llorenç S.	68	223	201
Terrassa	5,815	56,709	12,947
Ullastrell	57	251	192
Vacarisses	110	1,323	526
Viladecavalls	184	3,967	667
<b>Total</b>	<b>12,920</b>	<b>151,635</b>	<b>30,865</b>

Sector d'activitat	Règim General	Autònoms
Agricultura	86 0.06%	118 0.38%
Indústria	32,368 21.35%	2,792 9.05%
Construcció	8,366 5.52%	4,150 13.45%
Serveis	110,815 73.08%	23,805 77.13%
<b>Total</b>	<b>151,635 100.00%</b>	<b>30,865 100.00%</b>

Durant el segon trimestre del 2018 el nombre total d'empreses amb treballadors inscrits al règim general de la Seguretat Social al ha estat de 12.920, la qual cosa representa un lleu augment del 0,8% en relació al mateix període de l'any 2017. Quant al nombre de treballadors contractats per aquestes empreses es va situar en 151.635 dada que significa un augment del 5,1% en comparació al mateix període de l'any anterior.

Aquest treballadors es distribueixen entre els diferents sectors d'activitat de la següent forma: 86 a la agricultura, 32.638 a la indústria, 8.366 a la construcció i 110.815 al sector serveis.

Pel que fa al nombre de treballadors autònoms se situa en 30.865 durant el segon trimestre, xifra que representa un augment de l'1,4% en relació a l'any anterior. D'aquest treballadors autònoms, 118 treballen a la agricultura, 2.792 a la indústria, 4.150 a la construcció, i 23.805 al sector serveis.

**Evoluciona positivament les inscripcions a la Seguretat Social, tant en el règim general com en el règim especial de treballadors autònoms**

Font: Departament de Treball, Afers Socials i Famílies de la Generalitat de Catalunya

## Índex de confiança empresarial

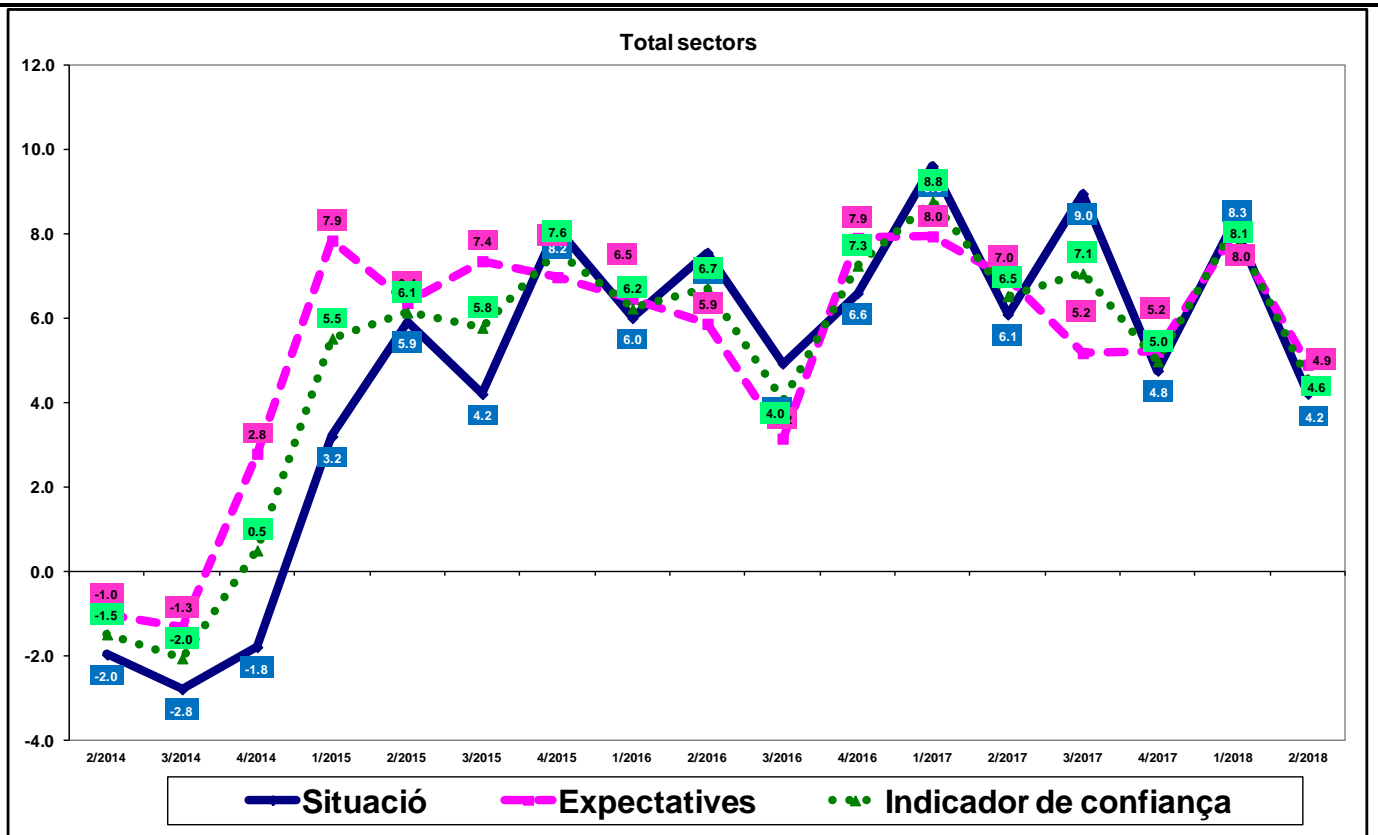

L'índex de confiança empresarial se situa en un valor de 4,6 punts i baixa en 3,5 punts en relació amb el valor presentat durant el trimestre anterior. Aquesta evolució es deriva de la feble desacceleració de l'activitat durant el segon trimestre, tot i les expectatives de millora de l'activitat, encara que de forma feble, per al tercer trimestre.

**Durant el segon trimestre del 2018 baixa el valor de l'índex de confiança empresarial**